

## SUMARIO

### PRESENTACIÓN DEL NÚMERO

#### NOTICIAS:

- GDR de Los Alcornocales
- GDR de la Campiña de Jerez
- GDR del Litoral de la Janda
- GDR de la Sierra de Cádiz

### MONOGRÁFICO

### AGENDA DE ACTUALIDAD

El Proyecto NERA, la Nueva Estrategia Rural para Andalucía, nació con el propósito de que la población rural reflexionara y propusiera fórmulas para la mejora de sus municipios y comarcas.

La población rural es la protagonista y, en buena medida, garante del éxito de este Proyecto. La participación en NERA se articula desde el ámbito comarcal, ámbito que se ha probado más efectivo para la ejecución de las políticas de desarrollo rural. Así, la población de las 50 comarcas rurales andaluzas será llamada a participar en numerosos foros de opinión y sus aportaciones tienen la relevancia de no determinar únicamente la estrategia de desarrollo de cada uno de estos territorios en los próximos siete años, sino que además contribuirán a definir unas directrices para la actuación en las zonas rurales de cada provincia y, en última instancia, a la elaboración de una estrategia para el progreso de la Andalucía rural.

En este boletín se recoge la información generada por el Proyecto y sobre todo, dado que NERA es un Proyecto para propiciar la opinión, visiones de personas que trabajan por el desarrollo de las zonas rurales.

## PRESENTACIÓN DEL NÚMERO: el compromiso de la población con la participación

### NOTICIAS



LAS MESAS COMARCALES DE LOS ALCORNOCALES REVELAN LA ABUNDANCIA DE RECURSOS EN LA ZONA, PERO ALERTAN DE LA ESCASA CULTURA EMPRENDEDORA ([leer más](#))



LA PRESIDENTA DEL GRUPO DE DESARROLLO RURAL DE LA CAMPIÑA DE JEREZ INAUGURÓ LA PRIMERA REUNIÓN TÉCNICA DE LA MESA COMARCAL DEL PROYECTO NERA ([leer más](#))



EL DIAGNÓSTICO PARTICIPATIVO MOVILIZA A MÁS DE 250 PERSONAS EN LA COMARCA DEL LITORAL DE LA JANDA ([leer más](#))



EL GRUPO DE DESARROLLO RURAL DE LA SIERRA DE CÁDIZ DESARROLLA SUS ACTOS COMARCALES, DESTACANDO LA IMPORTANTE PARTICIPACIÓN PARA LA CONSTRUCCIÓN DE LA FUTURA ESTRATEGIA DE DESARROLLO COMARCAL ([leer más](#))

### MONOGRÁFICO

MERCADOrural ([leer más](#))

### AGENDA DE ACTUALIDAD



Visite la web de la Junta de Andalucía:

[www.juntadeandalucia.es](http://www.juntadeandalucia.es)

Visite la web de la Consejería de Agricultura y Pesca:

[www.juntadeandalucia.es/agriculturaypesca/](http://www.juntadeandalucia.es/agriculturaypesca/)

Para más información sobre NERA visite la web:

[www.ruraland.es/nera](http://www.ruraland.es/nera)

## EL COMPROMISO DE LA POBLACIÓN CON LA PARTICIPACIÓN

Tras el breve impasse veraniego, el Proyecto NERA está, de nuevo, a pleno rendimiento. En este mes de septiembre los Grupos de Desarrollo Rural de la provincia han continuado con el trabajo de análisis y sistematización de la ingente cantidad de información que han recopilado.

Muchos de los GDR están ya en la fase de aunar todos los resultados del análisis de los puntos fuertes y débiles de cada uno de los ámbitos sobre los que se debatió en cada comarca (sectores de actividad, entorno, infraestructuras y transportes, administración) en una matriz DAFO para todo el territorio de cada GDR.

Para esta fase de análisis es nuevamente imprescindible la participación de la población. Para las mesas comarcales, los GDR han convocado a muchos de los agentes del territorio que ya participaron en los debates sectoriales, esto es, en las mesas temáticas. Muchos de ellos han respondido favorablemente a la petición de los GDR de colaborar en la difícil labor del análisis integral de la comarca, con lo que llevan ya meses implicados en el diagnóstico del territorio y en la definición de la estrategia de futuro, prestando su tiempo, conocimiento y percepciones.

Así, como no podía ser de otra forma, los GDR hacen expresa en sus artículos su gratitud hacia todas esas personas que, después de haber participado en las mesas temáticas, siguen firmes en su compromiso por contribuir a orientar el desarrollo futuro de sus territorios. Así, la participación ha superado las expectativas iniciales tanto en número de personas que se han involucrado en el Proyecto NERA, como por su continuidad.

En este momento, las estrategias de los GDR están pendientes de estas últimas aportaciones de las mesas comarcales que ya están teniendo lugar. Finalmente, se celebrarán los foros municipales, foros abiertos a todos los vecinos y vecinas de los municipios rurales, en los que se validarán las estrategias de desarrollo diseñadas por los GDR. Así pues, dado que la asistencia a estos foros es fundamental para la correcta finalización del Proyecto NERA, los GDR andaluces esperan que la población rural responda como hasta ahora en este último y necesario esfuerzo participativo. ([Volver](#))



Visite la web de la Junta de Andalucía:

[www.juntadeandalucia.es](http://www.juntadeandalucia.es)

Visite la web de la Consejería de Agricultura y Pesca:

[www.juntadeandalucia.es/agriculturaypesca/](http://www.juntadeandalucia.es/agriculturaypesca/)

Para más información sobre NERA visite la web:

[www.ruraland.es/nera](http://www.ruraland.es/nera)

## NOTICIAS

### LAS MESAS COMARCALES DE LOS ALCORNOCALLES REVELAN LA ABUNDANCIA DE RECURSOS EN LA ZONA, PERO ALERTAN DE LA ESCASA CULTURA EMPRENDEDORA

*Más de 60 agentes del territorio participan en la elaboración de la DAFO general de la comarca de Los Alcornocales*

Continuando con la preparación de la Nueva Estrategia Rural para Andalucía (NERA) en Los Alcornocales, y garantizando la mayor participación posible de los agentes institucionales, sociales y económicos locales, el Grupo de Desarrollo Rural de Los Alcornocales ha organizado una nueva convocatoria de la mesa o foro de participación de NERA.

En esta ocasión, y tras definir la matriz de influencias existentes entre todas las macrovariables, con las que previamente se había trabajado en las mesas temáticas celebradas, se ha requerido la participación de más de 60 agentes del territorio para la celebración de una mesa en la que se elabore una matriz DAFO de Los Alcornocales.

La convocatoria se ha realizado entre aquellas personas que a lo largo de las mesas temáticas han aportado una visión más integral y amplia del territorio de Los Alcornocales. El análisis en esta ocasión se ha distribuido en un par de sesiones, celebradas en Alcalá de los Gazules y en Los Barrios, para facilitar así la asistencia de representantes del mayor número de municipios de las zonas del interior, tanto de la comarca del Campo de Gibraltar, como de la Janda, que componen el territorio de Los Alcornocales.

Durante cada jornada de trabajo se ha seleccionado mediante el *Impact Explorer*, los aspectos positivos o negativos más importantes de entre los concluidos en las diferentes mesas temáticas. Posteriormente, se ha elaborado a partir de las aportaciones de los participantes una primera relación de los objetivos de la futura estrategia comarcal del territorio.

Estas reuniones han contado con la presencia de más de la mitad de las personas convocadas, entre ellas Arsenio Cordero, alcalde de Alcalá de los Gazules, Juan

Montes de Oca, presidente de la Mancomunidad de Municipios del Campo de Gibraltar o Marco Tena, director-conservador del Parque Natural de Los Alcornocales.



En la foto, una de las reuniones del GDR de Los Alcornocales para la elaboración de la matriz DAFO

Posiblemente la conclusión más clara que ha resultado de ambas sesiones de trabajo, ha sido la amplia e importante cantidad de recursos de toda índole que existen en el territorio, y la escasa capacidad emprendedora que hasta la fecha se muestra para aprovechar responsable, y sosteniblemente dichos recursos. Un caso que es muy clarificador de lo anterior serían los ingentes recursos ornitológicos que existen tanto en el Parque de Los Alcornocales como en el del Estrecho, pues es posible avistar más de 250 especies de aves, que contrastan con la escasez de empresas dedicadas al turismo ornitológico.

Así, parece que la tarea que tendrá que desarrollar el GDR durante el próximo periodo 2007-2013 será muy amplia en lo que se refiere a la identificación y protección de los recursos existentes, la promoción y extensión de la cultura emprendedora, y la cooperación empresarial para aprovecharlos responsablemente. ([Volver](#))



Visite la web de la Junta de Andalucía:

[www.juntadeandalucia.es](http://www.juntadeandalucia.es)

Visite la web de la Consejería de Agricultura y Pesca:

[www.juntadeandalucia.es/agriculturaypesca/](http://www.juntadeandalucia.es/agriculturaypesca/)

Para más información sobre NERA visite la web:

[www.ruralnera.es/nera](http://www.ruralnera.es/nera)

---

## LA PRESIDENTA DEL GRUPO DE DESARROLLO RURAL DE LA CAMPIÑA DE JEREZ INAUGURÓ LA SEGUNDA REUNIÓN TÉCNICA DE LA MESA COMARCAL DEL PROYECTO NERA

*La presidenta del GDR, María del Carmen Martínez, animó a los asistentes a dicha reunión, que se celebró a mediados del pasado mes de julio, a seguir participando en el trabajo conjunto para definir las futuras líneas estratégicas para la comarca, de manera que se consiga mejorar el desarrollo económico, pero también social, de este territorio rural gaditano*



El GDR de la Campiña de Jerez está inmerso en la celebración de las mesas comarcales

El pasado 30 de julio tuvo lugar en el Centro de Formación de Guadalcacín y, ante un grupo compuesto por representantes de distintos ámbitos del medio rural, la segunda de las reuniones técnicas de la mesa comarcal del Proyecto NERA, que va a ser el que defina la nueva estrategia de desarrollo rural para la comarca jerezana, en el próximo marco comunitario 2007-2013.

Este evento fue inaugurado por la nueva presidenta del GDR, y también delegada de Medio Rural y cuarta teniente alcalde del ayuntamiento de Jerez, María del Carmen Martínez, quien no quiso perder la oportunidad de agradecer a los participantes su presencia, así como animarles a "trabajar duro para definir las líneas estratégicas de la nueva etapa, en la que pretendemos mejorar el desarrollo económico y también social, de nuestro medio rural". Igualmente, invitó a los asistentes a "seguir participando, como me consta que lo habéis hecho hasta ahora en las anteriores mesas temáticas, para incorporar a este proceso vues-

tras opiniones y aportaciones".

Las casi 20 personas asistentes a esta reunión componían una buena representación de la sociedad rural, a la que precisamente se quiere implicar en este proyecto, y entre las que se contaban alcaldes -como la alcaldesa de Guadalcacín-, representantes del movimiento asociativo y vecinal, organizaciones agrarias, empresariales, colectivos de mujeres, jóvenes, técnicos de administraciones públicas y emprendedores y emprendedoras.

Así, una vez celebradas durante el pasado mes de mayo las nueve mesas sectoriales o temáticas, el siguiente paso fue la formulación de las matrices DAFO temáticas. Paralelamente, se vino trabajando desde comienzos de verano en la aplicación de la denominada matriz de influencias de las macrovariables con la que se trataba de detectar la influencia que unas macrovariables ejercen sobre otras. De los resultados de ambas matrices se obtuvo una propues-



Visite la web de la Junta de Andalucía:

[www.juntadeandalucia.es](http://www.juntadeandalucia.es)

Visite la web de la Consejería de Agricultura y Pesca:

[www.juntadeandalucia.es/agriculturaypesca/](http://www.juntadeandalucia.es/agriculturaypesca/)

Para más información sobre NERA visite la web:

[www.ruralnera.es/nera](http://www.ruralnera.es/nera)

ta de trabajo para elaborar la DAFO comarcal que finalmente validaron las personas participantes en la citada reunión de finales de julio.

### Mesas comarcales y siguientes pasos

Las mesas comarcales son la siguiente fórmula de participación dentro del Proyecto NERA. Su propuesta de composición se ha realizado siguiendo los mismos criterios participativos utilizados en las mesas temáticas anteriores y teniendo en cuenta que en la elección de las personas debía primar la visión comarcal sobre los localismos y las opiniones individuales y que debía lograrse una heterogénea representatividad de agentes de la comarca.

Los objetivos de las mesas comarcales o intersectoriales básicamente son:

- Establecer la matriz de influencias de las macrovariables (validar los resultados de la suma del trabajo ya realizado en gabinete, como forma de ahorrar tiempo).
- Formular la DAFO comarcal.
- Valorar las propuestas estratégicas (objetivos) para la comarca, aportadas por el GDR.

Las mesas comarcales se van a llevar a cabo en tres sesiones, una primera que tuvo lugar el pasado 16 de julio, una segunda sesión que se celebró el día 30 de ese mismo mes, y una tercera que se celebrará a lo largo de la primera quincena del mes

octubre. En la segunda sesión se presentó el resultado obtenido de la matriz de influencias, y se trabajó sobre la formulación de la DAFO comarcal. En la tercera sesión se va a trabajar sobre las estrategias (objetivos y líneas estratégicas) antes de procederse a la redacción del documento final.

En estas mesas también se está utilizando la herramienta informática *Impact Explorer*, para la jerarquización de los objetivos y líneas estratégicas que se consideren más necesarios para el futuro de la comarca.

Así, desde finales de verano ya se comenzó a trabajar en una fase de redacción de lo que será la futura estrategia de desarrollo rural del territorio.

Posteriormente, esta propuesta de plan estratégico debería ser validada y priorizada por la población y la sociedad de la comarca, a través de la celebración de otra actividad participativa: los foros municipales.

En general, el GDR de la Campiña de Jerez viene avanzando en las diferentes fases del proceso con muy buen ritmo. ([Volver](#))



Visite la web de la Junta de Andalucía:

[www.juntadeandalucia.es](http://www.juntadeandalucia.es)

Visite la web de la Consejería de Agricultura y Pesca:

[www.juntadeandalucia.es/agriculturaypesca/](http://www.juntadeandalucia.es/agriculturaypesca/)

Para más información sobre NERA visite la web:

[www.ruraland.es/nera](http://www.ruraland.es/nera)

---

## EL DIAGNÓSTICO PARTICIPATIVO MOVILIZA A MÁS DE 250 PERSONAS EN LA COMARCA DEL LITORAL DE LA JANDA

*El pasado jueves 26 de julio tuvo lugar la segunda reunión de la mesa comarcal del Litoral de la Janda, enmarcada en el Proyecto NERA. Una treintena de actores locales, representantes de los diferentes colectivos económicos y sociales de la comarca, estuvieron presentes en esta sesión de trabajo, en la que se finalizó el diagnóstico del territorio y se inició la definición de los objetivos, generales y temáticos, de la estrategia de desarrollo del Litoral de la Janda para el periodo 2007-2013*



El GDR del Litoral de la Janda ya tiene perfilados los elementos clave de su futura estrategia de desarrollo

Durante la reunión, se pudo debatir sobre las diferentes propuestas de debilidades, amenazas, fortalezas y oportunidades que se habían obtenido, fruto del trabajo de las entrevistas realizadas, de las mesas sectoriales celebradas, y del propio trabajo de gabinete del equipo técnico del GDR del Litoral de la Janda. Para cada sector estudiado con anterioridad (infraestructuras, territorio y medio ambiente; población y sociedad; economía, renta y empleo; pesca e industrias derivadas; agricultura, ganadería, recursos forestales e industrias derivadas; patrimonio rural; equipamientos públicos y organización administrativa; y turismo) se priorizaron las conclusiones obtenidas, y finalmente se integraron para conformar la DAFO de la comarca, que define de forma clara, y con una visión territorial y global, la situación del Litoral de la Janda.

Para garantizar la participación de todos y cada uno de los asistentes, la sesión de trabajo se apoyó de nuevo en las nuevas

tecnologías. El software *Impact Explorer*, ayudó de nuevo a dinamizar la sesión de trabajo.

Finalizado el trabajo de diagnóstico, y con una visión clara y actualizada de la situación del territorio del Litoral de la Janda, en esta misma sesión de la mesa comarcal, se pudo iniciar la fase de definición de estrategias. Para ello, en primer lugar se puso sobre la mesa y a debate el árbol de objetivos que tiene que formar parte de esta estrategia, y del que deberán colgar las líneas y actuaciones estratégicas contempladas en el plan. El análisis de los objetivos propuestos, permitirá a todos los actores locales poder participar en la definición del conjunto de actuaciones estratégicas que integrarán el plan y que, agrupadas en líneas estratégicas, permitirán la consecución de los objetivos definidos. Así, se han definido los siguientes elementos clave en los que se debe basar la estrategia:



Visite la web de la Junta de Andalucía:

[www.juntadeandalucia.es](http://www.juntadeandalucia.es)

Visite la web de la Consejería de Agricultura y Pesca:

[www.juntadeandalucia.es/agriculturaypesca/](http://www.juntadeandalucia.es/agriculturaypesca/)

Para más información sobre NERA visite la web:

[www.ruraland.es/nera](http://www.ruraland.es/nera)

- Aprovechar las ventajas derivadas de la posición estratégica intermedia entre las aglomeraciones urbanas de la Bahía de Cádiz y Algeciras, y como puerta de África.
- Potenciar la imagen que se tiene desde el exterior, como consecuencia de su emergencia como destino turístico, de su ruralidad manifiesta, de su rico patrimonio cultural, y de la elevada calidad ambiental de su territorio.
- Impulsar el desarrollo de los sectores estratégicos de la comarca sobre la base de la calidad, la innovación y el aprovechamiento de los recursos naturales y culturales de la comarca.
- Promover la igualdad de derechos y condiciones de los ciudadanos, impulsando la integración social y laboral de los sectores de población más desfavorecidas.

La segunda reunión de la mesa comarcal, finalizó con la invitación a todos los participantes para que realicen en los próximos días propuestas de actuaciones estratégicas que, unidas a las que proponga el propio GDR, serán debatidas en una próxima sesión de la mesa comarcal que se celebrará en la segunda quincena del mes de septiembre.

Durante las tres fases en las que se ha dividido el proceso de diagnóstico de la comarca del Litoral de la Janda, más de 250 actores locales, representando a colectivos de jóvenes, de mujeres, de empresarios, de colectivos desfavorecidos y/o discapacitados, de vecinos, de pescadores, de agricultores, las diferentes administraciones presentes en el territorio, empresarios locales y la Universidad de Cádiz, entre otros agentes, han participado.

El enfoque ascendente, es la base de la acción de los Grupos de Desarrollo Rural, implicar a la población local en la definición y en la gestión de su propio desarrollo socioeconómico, es clave para lograr el éxito de las iniciativas de desarrollo rural que se pondrán en marcha con la aplicación del reglamento europeo FEADER. ([Volver](#))



Visite la web de la Junta de Andalucía:

[www.juntadeandalucia.es](http://www.juntadeandalucia.es)

Visite la web de la Consejería de Agricultura y Pesca:

[www.juntadeandalucia.es/agriculturaypesca/](http://www.juntadeandalucia.es/agriculturaypesca/)

Para más información sobre NERA visite la web:

[www.ruraland.es/nera](http://www.ruraland.es/nera)

---

## EL GRUPO DE DESARROLLO RURAL DE LA SIERRA DE CÁDIZ DESARROLLA SUS ACTOS COMARCALES, DESTACANDO LA IMPORTANTE PARTICIPACIÓN PARA LA CONSTRUCCIÓN DE LA FUTURA ESTRATEGIA DE DESARROLLO COMARCAL

*Técnicos de desarrollo rural y expertos ya han validado las DAFO de las diversas mesas sectoriales celebradas en los últimos meses, amenazas, debilidades, fortalezas y oportunidades que aportan las claves para trazar las líneas estratégicas comarcales*



En la imagen, un momento de la segunda mesa comarcal organizada en la comarca de la Sierra de Cádiz

El GDR de la Sierra de Cádiz, una vez analizada toda la información obtenida del análisis de indicadores, entrevistas y mesas sectoriales, está desarrollando las mesas comarcales. Las mesas comarcales están siendo integradas por representantes de los sectores y entidades más relevantes de la comarca que ya participaron en las mesas temáticas.

Las mesas comarcales tienen una triple función:

### **Elaborar la matriz de influencias de las macrovariables**

Esta tarea se ha realizado a través del entorno virtual. La hoja Excel proporcionada por el órgano coordinador docente (ETEA) ha sido enviada a un grupo diverso de personas vía e-mail entre ellos: técnicos municipales, técnicos del GDR, empresarios o representantes políticos locales. La finalidad ha sido la de construir la matriz de influencias que es la que indica cómo unas macrovariables inciden sobre otras y la

priorización entre ellas. La información obtenida está siendo tratada por ETEA a través de un programa informático específico. Todo este trabajo permitirá al GDR conocer cuáles son los elementos sobre los que hay que incidir con más profundidad en la formulación de la estrategia de desarrollo del GDR.

### **Construir la matriz DAFO comarcal**

A partir de las DAFO, ya validadas, de las áreas temáticas (Territorio y Medio Ambiente, Población y Sociedad, Infraestructuras y Transportes, Economía, Organización Administrativa y Entorno) se ha elaborado la DAFO comarcal. Las principales conclusiones de los análisis DAFO temáticos que han contribuido a la elaboración de la matriz comarcal han sido las siguientes:

En la mesa de Territorio y Medio Ambiente se ha señalado como fortalezas el importante potencial natural o la existencia de puntos para el reciclaje y el tratamiento de residuos. Las debilidades son el mal estado





Visite la web de la Junta de Andalucía:

[www.juntadeandalucia.es](http://www.juntadeandalucia.es)

Visite la web de la Consejería de Agricultura y Pesca:

[www.juntadeandalucia.es/agriculturaypesca/](http://www.juntadeandalucia.es/agriculturaypesca/)

Para más información sobre NERA visite la web:

[www.ruraland.es/nera](http://www.ruraland.es/nera)

---

de conservación de las vías rurales o la escasa utilización de energías alternativas.

En el área temática de Infraestructuras y Transportes, las fortalezas más destacables son la existencia de lugares de esparcimiento para el conjunto de la sociedad y de recursos hídricos como embalses y pantanos. Entre las debilidades cabe destacar las carreteras, que están muy deterioradas, sin arcones, sin señalización y con el firme en mal estado. Con respecto a los servicios para la atención social, son pocos y están centralizados. Como una oportunidad muy importante, resalta la construcción de la autovía Jerez–Antequera, que supondrá una importante vía de comunicación para toda la Sierra de Cádiz.

En el ámbito de la Economía, se debe reseñar como fortalezas el importante desarrollo del cooperativismo en algunos municipios o la existencia de establecimientos turísticos en un entorno medioambiental privilegiado. Como debilidad destaca el hecho de que las explotaciones agrícolas y ganaderas son pequeñas y poco diversificadas. Además, no se da la necesaria renovación generacional. Por último, debe resaltarse entre las amenazas el elevado número de jóvenes que pueden ir abandonando la comarca para buscar empleo.

Todo este trabajo ha supuesto al conjunto del equipo técnico una labor previa de análisis de la extensa información que hasta estos momentos se ha generado con el objetivo de seguir avanzando en las fases del Proyecto NERA y elaborar unos objetivos y estrategias, que permiten a la comarca progresar.

Así, a partir de estas y otras conclusiones, y siguiendo con el proceso, se ha elaborado y validó la DAFO comarcal a finales de julio. En la citada sesión los participantes pudieron comprobar a través de una explicación, acompañada de una presentación en power point, el desarrollo del Proyecto NERA. Los asistentes manifestaron que el trabajo se está desarrollando a buen ritmo y se destacó la buena labor del GDR y la importante implicación social.

#### **Valoración de las propuestas estratégicas trabajadas por el GDR**

En primer lugar el GDR, a través de un importante trabajo de gabinete, elaborará las propuestas estratégicas para la comarca de la Sierra de Cádiz. Se desarrollarán objetivos, líneas y actuaciones estratégicas que poco a poco permitirán que se vaya vislumbrando las necesidades de la zona. Finalmente, en la tercera mesa será la sociedad rural la que valide todo el trabajo desarrollado. ([Volver](#))



Visite la web de la Junta de Andalucía:

[www.juntadeandalucia.es](http://www.juntadeandalucia.es)

Visite la web de la Consejería de Agricultura y Pesca:

[www.juntadeandalucia.es/agriculturaypesca/](http://www.juntadeandalucia.es/agriculturaypesca/)

Para más información sobre NERA visite la web:

[www.ruraland.es/nera](http://www.ruraland.es/nera)

## MONOGRÁFICO

### MERCADOrural

Esta Acción Conjunta de valorización de los productos locales agroalimentarios está liderada por el GDR de la Campiña de Jerez y cuenta con la participación de otros ocho GDR de las provincias de Cádiz, Málaga, Granada, Córdoba y Sevilla

En septiembre del pasado año, el GDR de la Campiña de Jerez concurría a la convocatoria de la Orden que regulaba la concesión de subvenciones para la realización de Acciones Conjuntas de Cooperación, presentando la solicitud para el proyecto titulado “Valorización de los Productos Locales Agroalimentarios. MERCADOrural”. Finalmente se resolvió positivamente su solicitud de modo que el GDR de la Campiña de Jerez dispone de un presupuesto de 300.000 euros para desarrollar esta iniciativa financiada mediante el programa de desarrollo rural PRODER-Andalucía y cuyo objetivo general es: “valorizar los productos agroalimentarios de los territorios rurales, mediante el desarrollo y puesta en marcha de mercados locales”.



El GDR de la Campiña de Jerez coordina esta iniciativa, en la que también participan Grupos de Desarrollo Rural de toda Andalucía como el GDR de Los Alcornocales, de la Sierra de Cádiz, del Litoral de la Janda, del Valle del Guadalhorce, de Guadalteba, de la Serranía Suroeste Sevillana, del Medio Guadalquivir y del Altiplano de Granada.

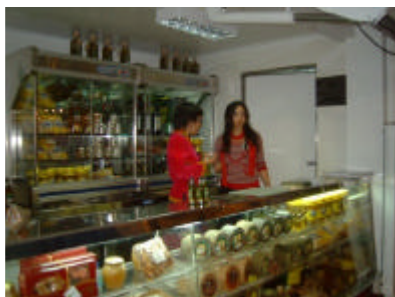

Cabe destacar que el sector agroalimentario es un pilar básico para el futuro de las zonas rurales andaluzas por ser generador de empleo y por proporcionar un valor añadido a los productos locales, razón por la cual se convierte, para las políticas de desarrollo rural, en general, y para los GDR, en particular, en acción estratégica ineludible.

“Desde la iniciativa MERCADOrural, se pretende abordar al sector agroalimentario a través de una serie de actuaciones, que relacionan e integran los tres elementos: territorio, oferta y demanda”.

Las acciones a desarrollar se estructuran alrededor de estos tres ejes temáticos respondiendo a la visión global del territorio que caracteriza al análisis de esta Acción Conjunta:

1. Actuaciones orientadas hacia la oferta agroalimentaria en los territorios rurales participantes de la Acción Conjunta. En este sentido, ya se ha resuelto, tras una selección mediante concurso abierto, conceder a una empresa especializada la realización de tres estudios sobre: diagnóstico de los sistemas de protección de la calidad en los mercados locales de Andalucía, análisis y catalogación de las producciones y la industria agroalimentaria en Andalucía y diagnóstico sobre el tejido asociativo en el sector agroalimentario en Andalucía.
2. Actuaciones encaminadas a los consumidores de productos agroalimentarios en el mercado local–demanda. En este punto ya se viene trabajando en el diseño y desarrollo de una experiencia piloto de dotación de espacios de venta y exposición de productos de la provincia de Cádiz, a través de una unidad expositora móvil desarrollada por la Asociación Cádiz Rural y que tiene la posibilidad de des-



Visite la web de la Junta de Andalucía:

[www.juntadeandalucia.es](http://www.juntadeandalucia.es)

Visite la web de la Consejería de Agricultura y Pesca:

[www.juntadeandalucia.es/agriculturaypesca/](http://www.juntadeandalucia.es/agriculturaypesca/)

Para más información sobre NERA visite la web:

[www.ruraland.es/nera](http://www.ruraland.es/nera)

plazarse a diferentes ferias agroalimentarias. A este respecto se está evaluando la gestión de dicha unidad móvil, llevada a cabo hasta el momento por la S.C.A. Ntra. Sra. de los Remedios, y en el proceso de planificación de las actividades para los próximos meses.

3. Plan de Comunicación del Proyecto. Promoción y materiales difusión de la Acción Conjunta MERCADOrural.



Los resultados globales previstos con la ejecución de la puesta en marcha, son los siguientes:

- Divulgación y apoyo a la promoción de los productos agroalimentarios locales, para dar a conocer la riqueza territorial existente en la zona rural de Andalucía y mejora de la información a los consumidores sobre la calidad de los productos, con especial hincapié en aquellos con etiquetas de calidad y procedencia.
- Introducción de formas de promoción orientadas directamente a prescriptores, especialistas en nutrición, restauradores, hostelería y otros agentes multiplicadores de los impactos promocionales como la participación en ferias o eventos del sector con carácter innovador.
- Diagnóstico y caracterización del *cluster* agroalimentario, con información cuantitativa y cualitativa, y desarrollo de una guía y un mapa que refleje la catalogación de las producciones agroalimentarias de cada territorio.
- Dotación de espacios para la venta y difusión de nuestros productos agroalimentarios con apoyo a experiencias piloto de creación o desarrollo de mecanismos o espacios para la comercialización conjunta de mercados locales o regionales.
- Refuerzo de las estructuras asociativas que ya existan y propiciar la creación de nuevas en otros territorios, así como la transferencia de experiencias agroalimentarias entre los distintos territorios mediante creación de redes de información, aplicación de las nuevas tecnologías con web del proyecto o actuaciones formativas.

En definitiva, con todo ello se espera incrementar la competitividad de las empresas agroalimentarias a través de la cooperación y la mejora del acceso a los mercados, a la vez que sensibilizar al consumidor acerca del valor añadido que los territorios rurales aportan a las producciones agroalimentarias locales, poniendo de relieve su calidad y su patrimonio etnográfico asociado. ([Volver](#))

*Grupo de Desarrollo Rural de la Campiña de Jerez*



Visite la web de la Junta de Andalucía:

[www.juntadeandalucia.es](http://www.juntadeandalucia.es)

Visite la web de la Consejería de Agricultura y Pesca:

[www.juntadeandalucia.es/agriculturaypesca/](http://www.juntadeandalucia.es/agriculturaypesca/)

Para más información sobre NERA visite la web:

[www.ruraland.es/nera](http://www.ruraland.es/nera)

---

## AGENDA DE ACTUALIDAD

### AGENDA DE EVENTOS DEL GDR DE LOS ALCORNOCALES

- 3 de septiembre de 2007, **Participación en la reunión de coordinación de módulos del Curso de Cooperación de Expertos Universitarios en Cooperación Internacional y Desarrollo Territorial de la Universidad Internacional de Andalucía.**
- 4 de septiembre de 2007, **Participación en la mesa redonda sobre experiencias en gestión de patrimonio por parte de los GDR, Universidad Internacional de Andalucía “Antonio Machado”.**
- 6 de septiembre de 2007, **Reunión con el concejal de Turismo del ayuntamiento de Paterna de Rivera para analizar el proyecto termal del municipio.**
- 6 de septiembre de 2007, **Reunión con promotores para el seguimiento del expediente “artesanos queseros”.**
- 7 de septiembre de 2007, **Participación en la reunión preparatoria de la Feria Ornitológica de Tarifa**
- 10 de septiembre de 2007, **Reunión con el concejal de Turismo del ayuntamiento de Alcalá de los Gazules sobre la estrategia de turismo sostenible.**
- 13 de septiembre de 2007, **Reunión con la asesora de Promoción y técnica de Calidad Turística para analizar las distintas propuestas recibidas de la estrategia de turismo sostenible.**
- 13 de septiembre de 2007, **Celebración de la Junta Directiva del GDR en la que participan la presidencia, la gerencia y los asesores económicos y de promoción del GDR de Los Alcornocales.**
- 14 de septiembre de 2007, **Reunión con la empresa informática para el seguimiento de las distintas acciones de la Acción Conjunta “Valorización de la Producción Corchera”.**
- 14 de septiembre de 2007, **Firma de los contratos de los expedientes Leader Plus y PRODER-A con la asistencia del delegado provincial de Agricultura y Pesca.**
- 14 de septiembre de 2007, **Participación en la reunión del Proyecto EVIMED.**
- 14 de septiembre de 2007, **Participación en el acto de inauguración del Hotel Al-Medina, Medina Sidonia.**
- 17 de septiembre de 2007, **Celebración de una reunión con director del Parque Natural de Los Alcornocales para definir la intervención en el monumento natural La Montera del Torero.**
- 17 de septiembre de 2007, **Reunión con el grupo de trabajo de la Carta Europea de Turismo Sostenible (a partir de ahora C.E.T.S.) del Parque Natural del Estrecho.**
- 18 de septiembre de 2007, **Jornadas de intercambio de experiencias entre actores locales de la C.E.T.S. y Acto de entrega de las placas a los puntos de información de las C.E.T.S.**



Visite la web de la Junta de Andalucía:

[www.juntadeandalucia.es](http://www.juntadeandalucia.es)

Visite la web de la Consejería de Agricultura y Pesca:

[www.juntadeandalucia.es/agriculturaypesca/](http://www.juntadeandalucia.es/agriculturaypesca/)

Para más información sobre NERA visite la web:

[www.ruraland.es/nera](http://www.ruraland.es/nera)

---

- 19 de septiembre de 2007, **Participación en el acto de presentación de las estrategias de turismo sostenible de Andalucía con la participación del consejero de Turismo de la Junta de Andalucía**, Priego de Córdoba.
- 20 de septiembre de 2007, **Reunión con empresas de comunicación para analizar un convenio de colaboración para favorecer la identidad territorial.**
- 26 de septiembre de 2007, **Reunión del grupo de trabajo Europac España sobre la segunda fase de la implantación de la C.E.T.S.**
- Del 27 al 30 de septiembre de 2007, **Participación en la Asamblea de Euro-parc**, República Checa.
- Del 4 al 7 de octubre de 2007, **Participación en la Feria de Turismo de Interior “Tierra Adentro”**, Jaén. ([Volver](#))

#### **AGENDA DE EVENTOS DEL GDR DE LA CAMPIÑA DE JEREZ**

- 13 de **septiembre** de 2007, **Asistencia a la reunión de la Acción Conjunta “Tierra-Culta”**, Ronda.
- 13 de septiembre de 2007, **Asistencia al “Foro de técnicos de los diferentes servicios públicos y privados especializados en la creación de empleo, empresas y atención a emprendedores”**, Centro de Apoyo al Desarrollo Empresarial (CADE), Jerez de la Frontera.
- 19 de septiembre de 2007, **Acto organizado por la Federación de Mujeres SOL RURAL sobre “Empoderamiento femenino”**, Campus de la UCA, Jerez.
- Del 4 al 7 de octubre de 2007, **Asistencia a la Feria de turismo de interior “Tierra adentro”**, Jaén.
- 16 de octubre de 2007, **Acto de celebración del Día de la Mujer Rural**, organiza la Federación de Mujeres SOL RURAL, Nueva Jarilla. ([Volver](#))

#### **AGENDA DE EVENTOS DEL GDR DEL LITORAL DE LA JANDA**

- 4 de septiembre de 2007, **V Encuentro de asociaciones de mujeres del Litoral de La Janda** (Barbate, Conil de la Frontera y Vejer de la Frontera).
- 6 de septiembre de 2007, **V Encuentro de jóvenes del Litoral de la Janda** (Barbate, Conil de la Frontera y Vejer de la Frontera). ([Volver](#))

#### **AGENDA DE EVENTOS DEL GDR DE LA SIERRA DE CÁDIZ**

- 10 de septiembre de 2007, **Sesión de trabajo del GDR de la Sierra de Cádiz sobre la evolución del Proyecto NERA**, sede del GDR de la Sierra de Cádiz.
- 13 de septiembre de 2007, **Reunión del gerente del GDR de la Sierra de Cádiz con algunos técnicos** para establecer la lista definitiva de personas que asistirán a la tercera mesa comarcal, donde se presentarán los objetivos y las líneas estratégicas de desarrollo. También se ha establecido un calendario de reuniones donde trabajar y preparar lo que se llevará al tercer encuentro.



Visite la web de la Junta de Andalucía:

[www.juntadeandalucia.es](http://www.juntadeandalucia.es)

Visite la web de la Consejería de Agricultura y Pesca:

[www.juntadeandalucia.es/agriculturaypesca/](http://www.juntadeandalucia.es/agriculturaypesca/)

Para más información sobre NERA visite la web:

[www.ruraland.es/nera](http://www.ruraland.es/nera)

---

- 14 de septiembre de 2007, **Reunión con promotores beneficiarios de ayudas, por parte del GDR de la Sierra de Cádiz**, Mancomunidad de Municipios de la Sierra de Cádiz.
- 25 de septiembre de 2007, **Tercer encuentro comarcal** (donde se trabajarán las líneas de desarrollo estratégico), Hotel Las Truchas, El Bosque. ([Volver](#))